FIAP ON

MARKETING EM PLATAFORMAS DE SOCIAL MEDIA

INTRODUÇÃO AO MARKETING E SOCIAL MEDIA

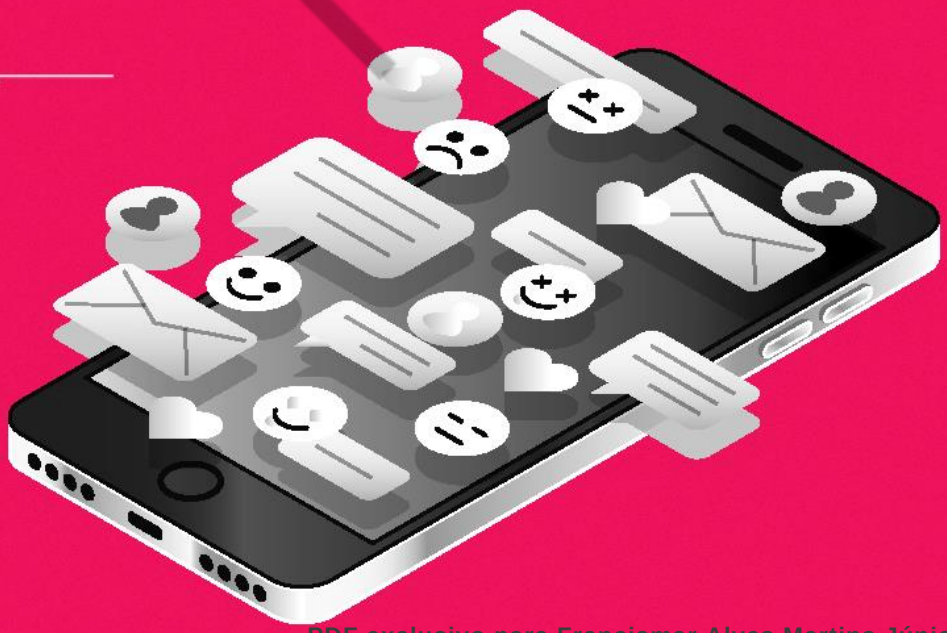

1

PDF exclusivo para Francismar Alves Martins Júnior - rm562869
yggdrasil.git@gmail.com

LISTA DE FIGURAS

Figura 1 – Participação de usuário em publicação da Risqué.....6
Figura 2 – Exemplo de grupos por afinidades.....7
Figura 3 – Exemplo de busca no Pinterest.....8
Figura 4 – Ação de *haters* nas mídias sociais.....8
Figura 5 – Exemplo de notícias divulgadas sem prévia avaliação 9
Figura 6 – Retratação da página Quebrando o Tabu 10
Figura 7 – Drauzio Varella abraça a detenta Suzy 10
Figura 8 – Exemplo de desaceleração de notícias duvidosas.....11
Figura 9 – Exemplo de interação multicanal TV x redes sociais 12
Figura 10 – Exemplo de interação multicanal TV x redes sociais 12
Figura 11 – Exemplo de interação de usuário nas redes sociais 13
Figura 12 – Exemplo de site voltado para reclamações de clientes.....14
Figura 13 – Redes Sociais 16
Figura 14 – Influenciador digital 17
Figura 15 – Jogo Among Us.....18
Figura 16 – Escolha mídias de maneira estratégica.....22
Figura 17 – Exemplo de linguagem nas redes sociais 24
Figura 18 – Exemplo de conteúdo diversificado – Ilustração 25
Figura 19 – Exemplo de conteúdo sazonal 26
Figura 20 – Scup.....28

FIAP

PDF exclusivo para Francismar Alves Martins Júnior - rm562869
yggdrasil.git@gmail.com

LISTA DE QUADROS

Quadro 1 – Tipos e exemplos de rede social 15
Quadro 2 – Quem são os influenciadores 27

FIAP

PDF exclusivo para Francismar Alves Martins Júnior - rm562869
yggdrasil.git@gmail.com

SUMÁRIO

1 INTRODUÇÃO AO MARKETING E SOCIAL MEDIA 5
1.1 Fundamentos da mídia social.....5
1.2 Mídia social e mídia tradicional 11
1.3 A importância da mídia social para as empresas 13
1.4 Tipos de mídias sociais 15
1.5 Redes sociais e a força do coletivo 18
1.6 Como planejar as ações de mídias sociais 19
1.6.1 Passo a passo para planejamento de mídias sociais 19
1.6.2 Como você vai escolher uma mídia social? Nós ajudamos.....23
1.7 Tendências das mídias sociais.....28
REFERÊNCIAS.....31

FIAP

PDF exclusivo para Francismar Alves Martins Júnior - rm562869
yggdrasil.git@gmail.com

1 INTRODUÇÃO AO MARKETING E SOCIAL MEDIA

Podemos descrever as redes sociais como sites com o objetivo de permitir a criação e divulgação de conteúdo, possibilitando a interação social e o compartilhamento de informações em diversos formatos. A mídia social proporciona o acesso a vários conteúdos compartilhados por milhares de pessoas ao redor do mundo, transformando os leitores em geradores de conteúdo, além de utilizar o conhecimento popular para coletar informações.

As mídias sociais possibilitam, também, que as pessoas compartilhem suas opiniões, conversem e troquem informações. Porém é importante lembrar que todas essas conversas e compartilhamentos de informações não podem ser controlados, mas sim **influenciados**. É um ambiente voltado para a troca de informações e conversas; então, é importante termos em mente que nós como marcas podemos tanto levantar conversas quanto participar de assuntos que estão rolando na rede, é assim que a proximidade com o consumidor se constrói. Vale lembrar, ainda, que, desse poder todo em compartilhar informações, nascem conteúdos um pouco perigosos e com consequências bem ruins, é o que chamamos de *fake news*. Vamos falar mais sobre isso logo mais.

Durante o transcorrer deste curso, abordaremos várias plataformas de redes sociais, incluindo o Twitter. Após a aquisição da rede social por Elon Musk em 2022, ela passou por uma alteração de nome, tornando-se agora conhecida como "X". No entanto, os temas e conceitos discutidos neste curso são aplicáveis à plataforma de maneira consistente. Por razões bibliográficas, poderemos nos referenciar à plataforma como Twitter ao longo da explanação destes conceitos.

1.1 Fundamentos da mídia social

Os cinco fundamentos da mídia social que serão apresentados a seguir se relacionam com os princípios fundamentais que moldam a cultura e a tecnologia:

- **Revolução na comunicação**: a revolução na comunicação permitiu que as pessoas publicassem notícias e participassem de sites colaborativos, o que não é possível fazer na mídia tradicional. A comunicação, cada vez mais

PDF exclusivo para Francismar Alves Martins Júnior - rm562869
yggdrasil.git@gmail.com

rápida e abrangente, indica para a equipe de marketing diversas fontes alternativas de mídia on-line e pede atenção na forma de contatar e interagir com o público e os formadores de opinião. Na figura “Participação de usuário em publicação da Risqué”, temos um exemplo de interação de usuárias com um post da Risqué, em que elas complementam o conteúdo feito pela marca dando o feedback sobre o produto. Esta é uma forma bem importante de interação e geração de conteúdo do público. A marca tem feedback constante do produto e os usuários recebem opiniões uns dos outros.

Figura 1 – Participação de usuário em publicação da Risqué
Fonte: Facebook (2020)

- **Noção de comunidade**: a noção de comunidade era inexistente na mídia tradicional. As ferramentas da mídia social permitem que pessoas com os mesmos interesses e ideias similares se encontrem e interajam. Esse fundamento está desde os primórdios das redes (um salve para o Orkut!) e

PDF exclusivo para Francismar Alves Martins Júnior - rm562869
yggdrasil.git@gmail.com

talvez seja a principal característica desse meio, tendo cada rede social uma maneira peculiar de criar grupos. Olha só este exemplo de grupo de fãs da série *Grey's Anatomy*. Tem mais de 217 mil pessoas que sofrem (ou não) com os capítulos da série, ainda mais após o recente lançamento da 17ª temporada! 😊

Figura 2 – Exemplo de grupos por afinidades
Fonte: Facebook (2020)

- **Colaboração**: a tecnologia transformou a web em uma grande plataforma de colaboração, ambiente no qual as pessoas podem trocar e compartilhar informações. Isso também ocorre com instituições, por exemplo, bibliotecas que compartilham seu acervo de livros, cases e imagens. A seguir, temos outro exemplo: o Pinterest, onde é possível encontrar muitos tipos de conteúdo, inclusive infográficos sobre *inbound marketing* e geração de conteúdo! #ficaadica

PDF exclusivo para Francismar Alves Martins Júnior - rm562869
yggdrasil.git@gmail.com

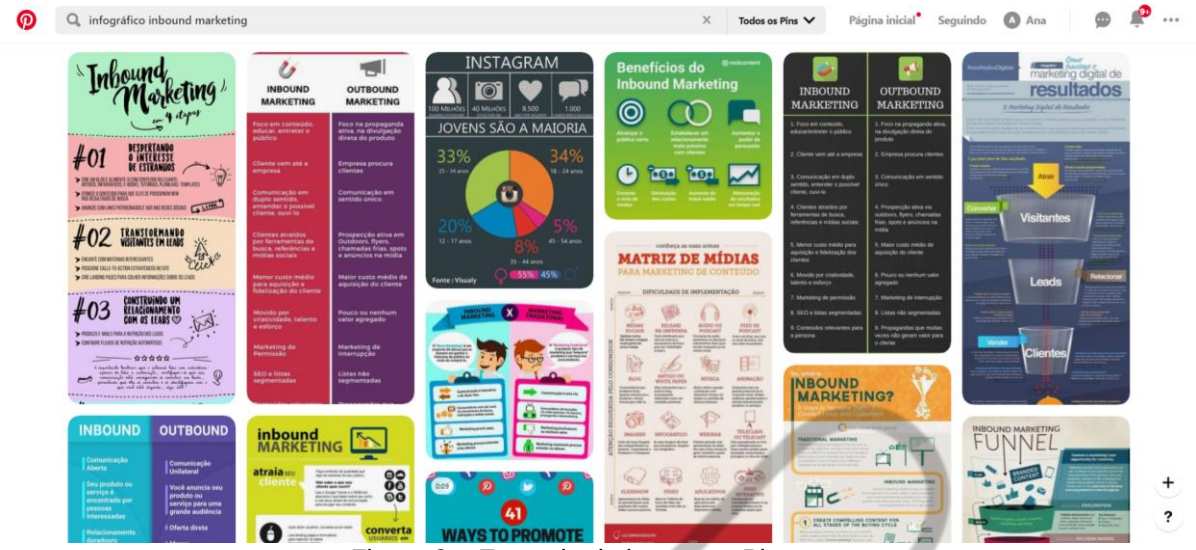

Figura 3 – Exemplo de busca no Pinterest
Fonte: Pinterest (2020)

- **Internet infinita**: ao contrário das mídias tradicionais, como os jornais, que têm páginas e espaços definidos, a mídia on-line não possui restrição a espaços. Além disso, como já falamos, permite a participação on-line das pessoas de forma gratuita, o que às vezes é bom e, em outros casos, não. Vemos isso pelas ações impiedosas dos *haters*, como no caso da cantora Luísa Sonza, que passou a ser alvo de comentários em suas redes sociais após o fim do seu casamento com o comediante Whindersson Nunes e iniciar um novo namoro com o cantor Vitão.

Figura 4 – Ação de *haters* nas mídias sociais
Fonte: Revista Quem (2021)

- **Autenticidade**: é importante destacar o valor da autenticidade e transparência nos compartilhamentos nas mídias sociais para gerar credibilidade. Algumas vezes, uma informação que não foi bem checada ou está incompleta pode gerar um mal-estar nos seguidores. Você deve se

PDF exclusivo para Francismar Alves Martins Júnior - rm562869
yggdrasil.git@gmail.com

lembrar daquele caso de um presidiário que passou em 1º lugar no vestibular no Pará e que viralizou em várias páginas, como o Quebrando o Tabu, trazendo, de forma muito positiva, o tema. Porém a história não era bem aquela: esse presidiário foi condenado por abusar de menores, filmar e divulgar na Internet. Adivinhem qual foi o curso escolhido por ele na faculdade? Cinema. Pegou mal, né?

Figura 5 – Exemplo de notícias divulgadas sem prévia avaliação
Fonte: Buzzfeed News Brasil (2018)

PDF exclusivo para Francismar Alves Martins Júnior - rm562869
yggdrasil.git@gmail.com

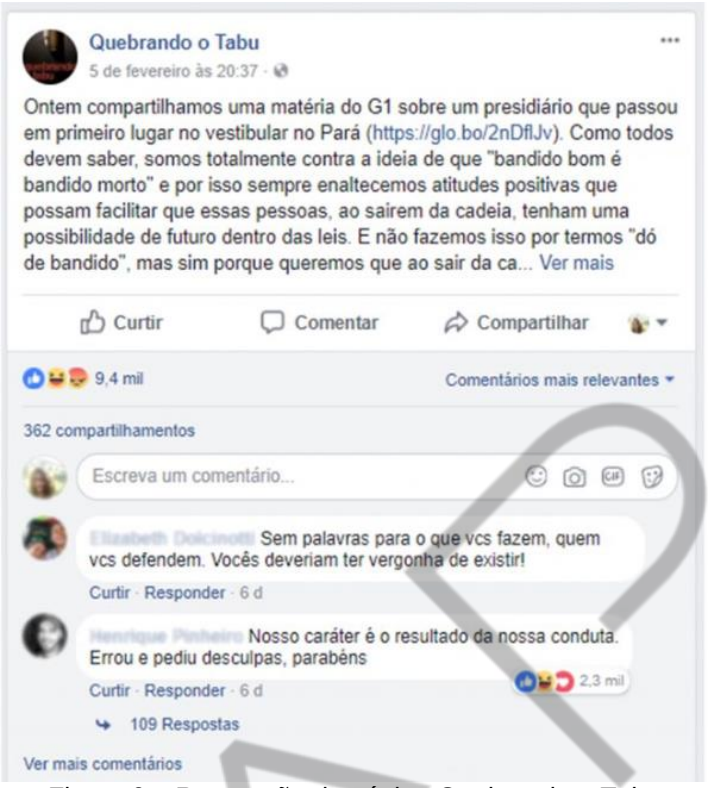

Figura 6 – Retratação da página Quebrando o Tabu
Fonte: Facebook – Quebrando o Tabu (2018)

Como você bem deve saber, mais recentemente tivemos um outro caso similar, envolvendo o médico Dráuzio Varella e uma matéria que ele fez para o Fantástico. A internet viralizou a #abraçodesuzy e a história rendeu ainda muito mais posts quando descobriram o motivo pelo qual Suzy tinha sido condenada. Percebemos a velocidade com que as informações se espalham (e o quanto ela pode ser enganosa e perigosa também).

Figura 7 – Drauzio Varella abraça a detenta Suzy
Fonte: UOL (2020)

PDF exclusivo para Francismar Alves Martins Júnior - rm562869
yggdrasil.git@gmail.com

Como maneira de desacelerar o compartilhamento de informações consideradas falsas ou que trazem dados não comprovados, recentemente algumas redes sociais estão inserindo avisos em postagens que, de alguma forma, violam a credibilidade da informação. Quando uma mensagem é compartilhada muitas vezes no WhatsApp, por exemplo, o destinatário recebe um aviso de que aquela informação é transmitida com frequência. Outro exemplo é o do Twitter que, no contexto da pandemia, alerta os seus usuários caso o *tweet* traga informações enganosas.

Figura 8 – Exemplo de desaceleração de notícias duvidosas
Fonte: Yahoo Notícias (2021)

Para refletir: Após analisar esses cinco fundamentos da mídia social, como você acredita que as empresas poderiam melhorar sua atuação na mídia social?

1.2 Mídia social e mídia tradicional

A mídia tradicional, que envolve jornais, revistas e televisão, por exemplo, também é importante para a comunicação integrada da empresa. Trabalhar a mídia social não significa que a empresa deverá utilizar uma mídia em lugar da outra, mas trabalhar essas diferentes ferramentas para complementar os seus objetivos de marketing (*omnichannel*). As pessoas hoje são multicanais, lembra? Elas podem assistir à TV enquanto comentam posts nas redes sociais. Uma pesquisa realizada pela Global Web Index afirma que quase 90% dos brasileiros usam o celular ao mesmo tempo que assistem TV e apelidou o Brasil de “a Nação de *Second-screeners*”, consegue imaginar?

E mesmo quando as pessoas dizem que não assistem BBB, por exemplo, alguns números e matérias mostram que tem gente negando as aparências e disfarçando as evidências. Afinal, o programa é um grande exemplo de uso multicanal para a propagação de notícias sobre o reality show, há quem diga que este não teria

PDF exclusivo para Francismar Alves Martins Júnior - rm562869
yggdrasil.git@gmail.com

tanta força se não fosse o Twitter, por exemplo. Outro ponto a destacar sobre a estratégia ***omnichannel*** do BBB é a percepção das redes e a adequação do programa à vida on-line. Um dos grandes motivos para o sucesso da edição de 2020 foi a participação de pessoas influentes nas redes sociais, de maneira que houve a união da internet com a televisão. A vigésima edição fez tanto sucesso que a receita foi mantida para o programa de 2021. Olha isso:

Figura 9 – Exemplo de interação multicanal TV x redes sociais
Fonte: EPTV (2020)

A galera não só assiste como ainda comenta e vira fã.

Este outro exemplo é da novela Dona do Pedaço e traz uma interação causada de maneira proposital pelo autor, que conseguiu atingir o objetivo. Na trama, a atriz Paolla Oliveira vivia uma digital influencer e possuía um perfil nas redes sociais. A página ultrapassou 1 milhão de seguidores.

Figura 10 – Exemplo de interação multicanal TV x redes sociais
Fonte: GShow (2019)

E isso vale para vários canais off-line: TV, rádio, revistas etc. Enfim, está muito mais fácil comentar sobre qualquer tema, qualquer que seja o canal.

PDF exclusivo para Francismar Alves Martins Júnior - rm562869
yggdrasil.git@gmail.com

1.3 A importância da mídia social para as empresas

Por meio da mídia social, os consumidores podem expressar as suas opiniões sobre os produtos e serviços das empresas. Esse fato é importante para que as empresas possam aprender sobre a percepção da sua marca, de seus produtos e serviços, conforme o que está sendo gerado na mídia social. Essa interação permite que a empresa trabalhe os pontos de melhorias de seus produtos ou serviços e da comunicação, conforme o feedback do público.

Já no caso de uma reclamação, por exemplo, o conteúdo gerado pelos consumidores pode auxiliar na correção do problema, na criação de ações voltadas para a satisfação de clientes ou ainda no desenvolvimento de novos produtos. Todos esses feedbacks constroem um indicador para compreender a aceitação do produto ou serviço.

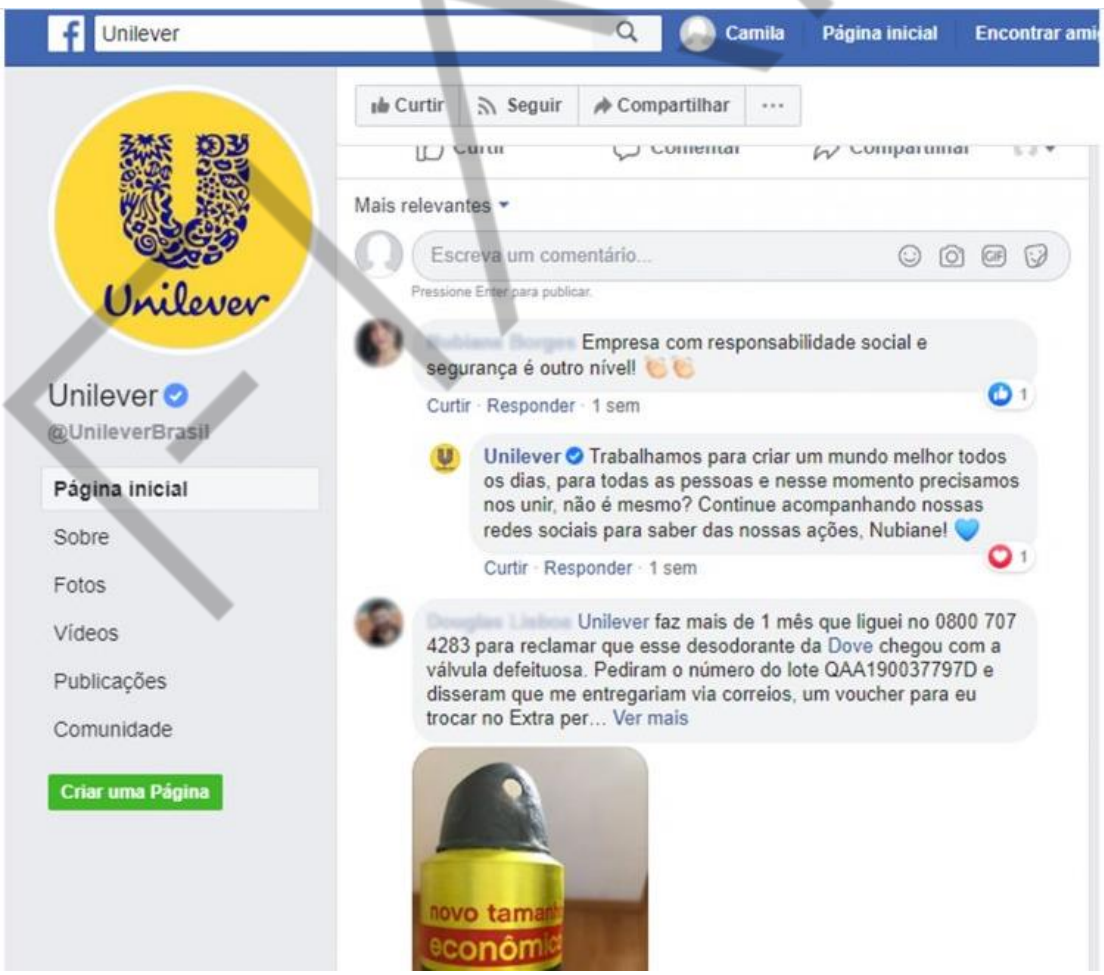

Figura 11 – Exemplo de interação de usuário nas redes sociais
Fonte: Facebook Unilever (2020)

PDF exclusivo para Francismar Alves Martins Júnior - rm562869
yggdrasil.git@gmail.com

Ah, importante lembrar também que os comentários dos clientes podem influenciar positivamente (ou não) a decisão de um potencial cliente. Então, além de ter a função de feedback para as empresas, também tem a relação de troca entre usuários, interferindo muito fortemente no resultado das campanhas. Existem sites, por exemplo, que foram criados para que o consumidor possa enviar uma reclamação diretamente para representantes de uma empresa, com o intuito de que o problema seja resolvido. Essas reclamações ficam públicas, de maneira que outros consumidores poderão basear a sua decisão de compra a partir das ações de resolução (ou não) da empresa.

Desses sites, o Reclame AQUI é o mais conhecido pelos brasileiros, o qual recebe todos os dias o acesso de 700 mil pessoas que buscam por informações de empresas.

Em outubro de 2024, o Reclame AQUI manteve-se entre os 20 sites mais visitados no Brasil, destacando-se como a principal plataforma de reclamações e avaliações de consumidores no país.

Figura 12 – Exemplo de site voltado para reclamações de clientes
Fonte: Site Reclame AQUI (2021)

Para refletir: Imagine um fórum de discussão que foi criado por pessoas que são clientes de determinada empresa. Pessoas que têm a intenção de comprar o produto dessa empresa podem acessar o fórum antes da compra a fim de obter informações. E, como já foi falado, a mídia social não pode ser controlada, apenas influenciada. Pensando nisso, quais são os riscos que uma empresa corre ao ignorar as mídias sociais como recurso de marketing? Não adianta tentar se esconder!

PDF exclusivo para Francismar Alves Martins Júnior - rm562869
yggdrasil.git@gmail.com

1.4 Tipos de mídias sociais

A seguir, você vai ter um *overview* sobre os tipos de mídias sociais, sua importância e como podem ser utilizadas pelas empresas. Vamos nessa!

- **Redes sociais**: são estruturas que existem há alguns anos e se tornaram mais abrangentes com o desenvolvimento da tecnologia de informação e comunicação (e que magicamente fazem as pessoas passarem muito tempo nelas). A rede social se refere às pessoas, relacionamento entre pessoas e seus interesses, sendo uma estrutura social formada por pessoas ou empresas que estão conectadas por um ou mais tipos de interesses comuns. Hoje são ferramentas on-line que permitem a divulgação de conteúdo e, ao mesmo tempo, a interação com as outras pessoas. Temos como exemplos de rede social:

Interesses	Sites
Amizade e Entretenimento	Facebook, Twitter, Instagram, Pinterest, e TikTok, ClubHouse
Profissional, networking	LinkedIn.
Geolocalização	Waze e Foursquare.
Mensagem instantânea	Snapchat, WhatsApp, Skype, Telegram.

Quadro 1 – Tipos e exemplos de rede social
Fonte: Elaborado pela autora (2020)

P.S.: Tomamos a liberdade de colocar nessa lista os apps de geolocalização e mensagens instantâneas, porque são plataformas de interação que ficam ali, sem um encaixe perfeito, mas que não podemos deixar de comentar, não é mesmo?

PDF exclusivo para Francismar Alves Martins Júnior - rm562869
yggdrasil.git@gmail.com

Bem, o ambiente das redes sociais busca reunir as pessoas. Após a inscrição na rede social, as pessoas podem expor seu perfil com fotos, textos, opiniões, mensagens e vídeos. Elas podem, ainda, interagir com outras pessoas que pertencem à mesma rede social, criar listas de amigos e grupos de interesse.

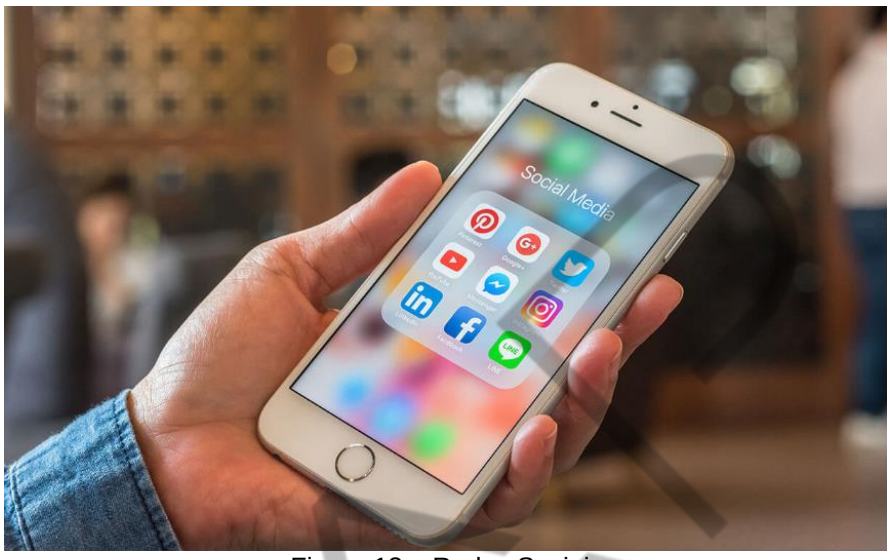

Figura 13 – Redes Sociais
Fonte: Shutterstock (2018)

- **Os blogs e canais de vídeo**: Kotler e Keller (2012) apontam o formato dos blogs (periódicos e diários on-line atualizados regularmente) como um importante meio de vazão para a propaganda “boca a boca”. Apesar de alguns acharem que os blogs não possuem mais tanta relevância, a verdade é que o modelo de negócio do blog ainda está muito em alta, o que mudou foi o formato em que o conteúdo é passado para as pessoas, depende da plataforma na qual o conteúdo é hospedado. Por exemplo, plataformas de vídeo, como o YouTube, Vimeo e TikTok, passaram a ter grande visibilidade nos últimos anos. Seguidos algumas vezes por milhões de fãs, alguns formadores de opinião ganharam inclusive o *status* de celebridade midiática, os chamados influenciadores digitais.
- As empresas têm criado seus próprios sites, redes sociais e blogs para divulgar suas mensagens, aproveitando a oportunidade de gerar conteúdo inovador e engajante para fazer parte de cada micromomento dos seus clientes. E, como exemplo de influenciador digital, temos aqui o Whindersson Nunes, que você deve conhecer. Com uma produção simples e conteúdo cômico, transparente e muito próximo da realidade das pessoas,

PDF exclusivo para Francismar Alves Martins Júnior - rm562869
yggdrasil.git@gmail.com

ele conquistou mais de 41 milhões de inscritos em seu canal no YouTube. É gente demais, não é?

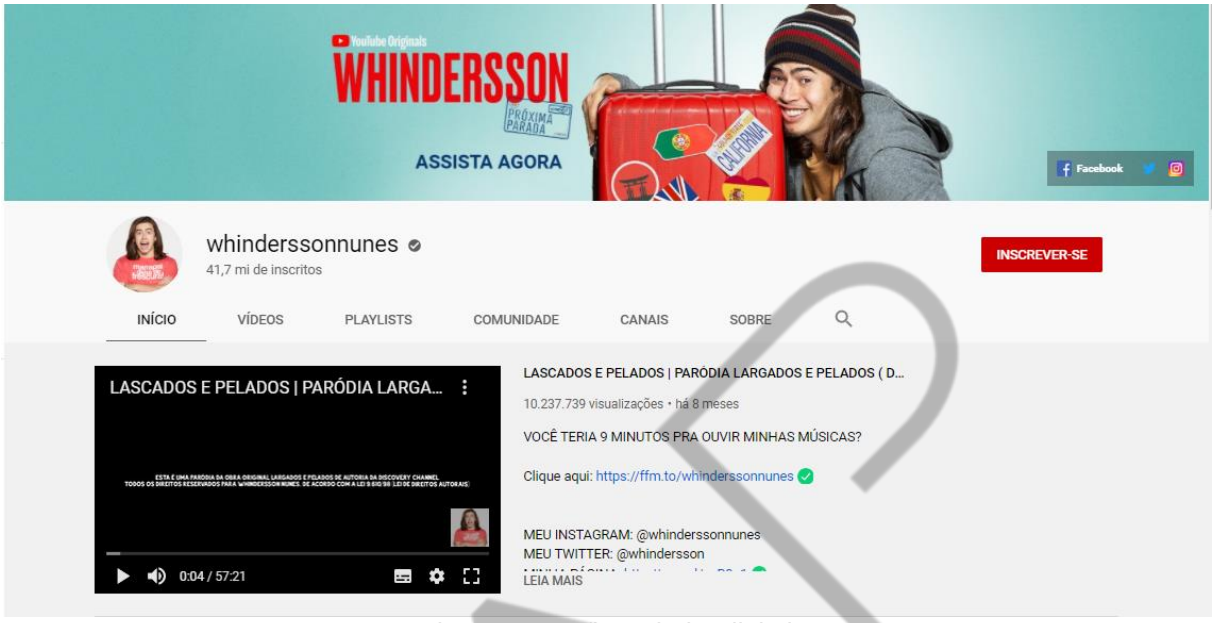

Figura 14 – Influenciador digital
Fonte: YouTube (2021)

- **Social games**: como o próprio nome diz, refere-se ao desenvolvimento de games on-line para serem utilizados nos ambientes de rede social. Esses jogos podem ser usados ("jogados") por sua rede de amigos. Um exemplo é o *Among Us*, disponível para Android e iOS. Tem muita diversão entre os amigos, naves espaciais e um impostor para ser descoberto. É pura diversão e mistério. 😊

PDF exclusivo para Francismar Alves Martins Júnior - rm562869
yggdrasil.git@gmail.com

Figura 15 – Jogo Among Us
Fonte: TechTudo (2019)

1.5 Redes sociais e a força do coletivo

Redes sociais pessoais pedem um ponto de atenção no momento de desenvolver um plano de marketing em mídia social, já que nem sempre os espaços sociais são receptivos aos anunciantes. Na rede social, a única forma de os anúncios chegarem ao público é pelo interesse dele mesmo (isso acontece inclusive com os posts impulsionados).

Para conduzir uma campanha em um contexto social, é necessário trabalhar com o público que já faz parte de uma comunidade e, ao fazer parte dela, é possível desenvolver um senso de compartilhamento e respeito.

Quando o objetivo for trabalhar nichos específicos em uma rede social de negócio, como o Linkedln, por exemplo, é possível encontrar públicos segmentados que podem ser atingidos por uma campanha de marketing personalizada e focada, conforme o interesse daquele público.

Em toda campanha no contexto social on-line, a participação constante da empresa é fundamental. É necessário fazer novas conexões, posts com frequência, comentários e atualização do perfil, caso contrário, você ou a sua empresa não existem.

PDF exclusivo para Francismar Alves Martins Júnior - rm562869
yggdrasil.git@gmail.com

1.6 Como planejar as ações de mídias sociais

Muito bem, nós já falamos sobre o poder das mídias sociais e como elas estão divididas por interesses e tipos de plataforma. Agora, como você inicia uma estratégia de ativação das mídias sociais? Vamos ver um passo a passo agora!

1.6.1 Passo a passo para planejamento de mídias sociais

1º passo – Escolha as mídias sociais pensando estrategicamente. Em quais mídias meu público está mais presente? Quais são as mais relevantes? Lembre-se de que você deve ter descoberto isso quando fez o trabalho de criação das personas.

#ficaadica
Para evitar que outras pessoas usem a sua marca indevidamente, é importante criar um perfil em todas as redes sociais, mesmo que ela ainda não seja importante para o seu negócio, pois um dia ela pode vir a ser.

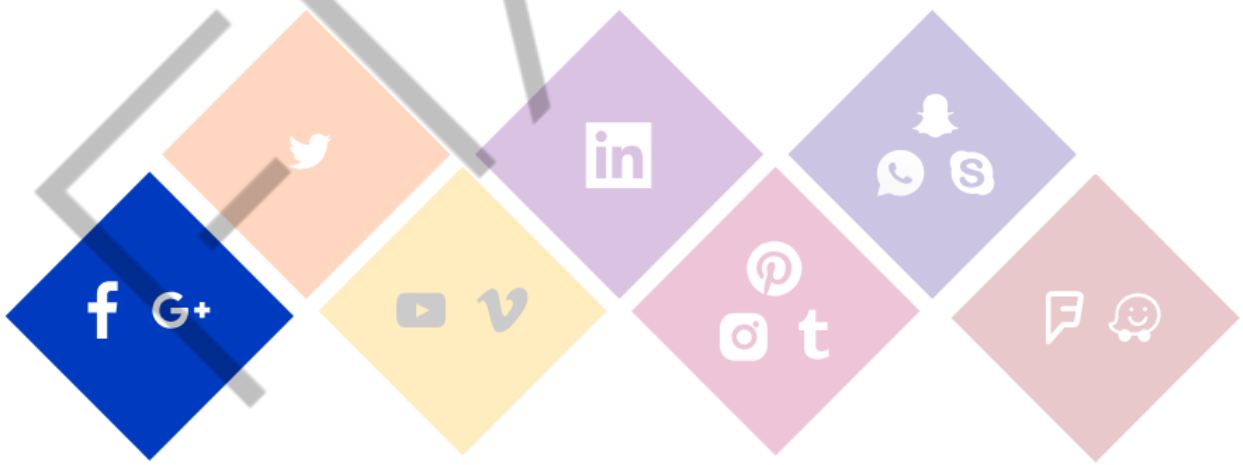

Facebook e Google+ possuem características de **RELACIONAMENTO** com destaque para as classes A, B e C.

O **g+** promove discussões coletivas, **SEGMENTAÇÃO** de informação e formação de grupos.

PDF exclusivo para Francismar Alves Martins Júnior - rm562869
yggdrasil.git@gmail.com

É a rede de **MOBILIZAÇÃO** que mais reflete e **PAUTA** o debate entre a grandemídia e influenciadores.

YouTube é o segundo site no ranking de BUSCAS da internet (Google é o primeiro).

Vimeo permite capturar imagens e compartilhar **VÍDEOS DE 6s** em looping.

PDF exclusivo para Francismar Alves Martins Júnior - rm562869
yggdrasil.git@gmail.com

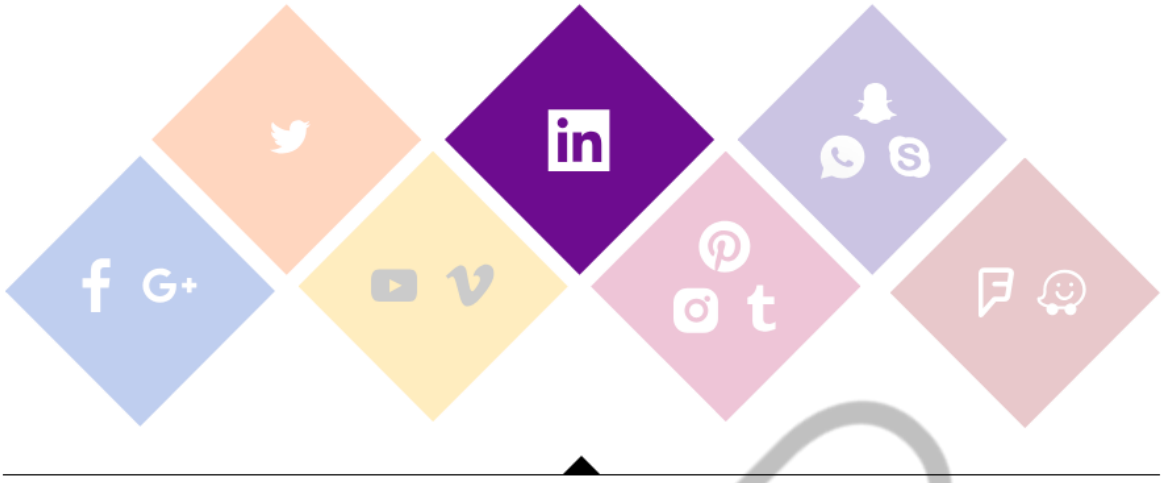

Rede de **NETWORKING** e foco profissional, com grupos de discussão, oportunidades de carreira e relacionamento com empresas.

COMPARTILHAR IMAGENS com filtro (Instagram), fotos e infográficos (Pinterest).

O Tumblr é uma rede de miniblogs que permite compartilhar textos, vídeos e fotos.

Estas redes, especialmente o Tumblr e o Pinterest, são alavancadores de conteúdos de blogs.

PDF exclusivo para Francismar Alves Martins Júnior - rm562869
yggdrasil.git@gmail.com

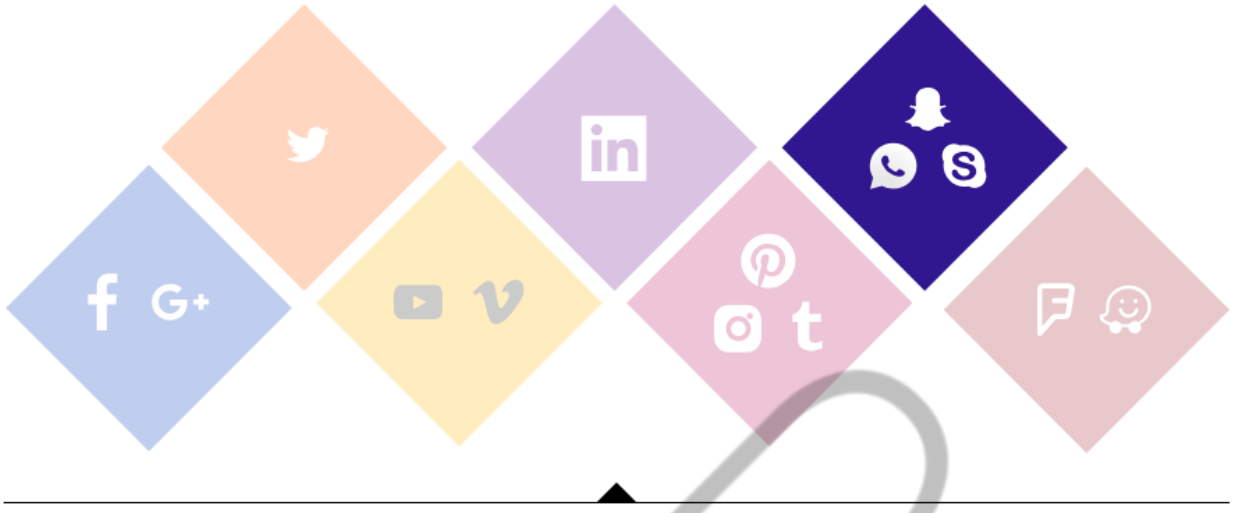

Redes de troca de mensagens **INSTANTÂNEAS** que ganharam grande popularidade. Muitos jovens estão buscando redes alternativas das que os pais estão, como é o caso do SNAPCHAT.

O Skype tornou-se a principal rede de voz e conference calls.

WhatsApp tem sido utilizado por diversos grupos.

Essas redes utilizam a **GEOLOCALIZAÇÃO**.

No Foursquare, os usuários fazem check-ins e dão dicas sobre sua experiência nos lugares.

O Waze é um GPS colaborativo e indica o melhor caminho para os motoristas.

Figura 16 – Escolha mídias de maneira estratégica
Fonte: Ana Paula Wey – Marketing de conteúdo e mídia propagável (2017)

PDF exclusivo para Francismar Alves Martins Júnior - rm562869
yggdrasil.git@gmail.com

1.6.2 Como você vai escolher uma mídia social? Nós ajudamos...

- Qual é o seu principal objetivo com a escolha da mídia social? Antes de ativar seu perfil em todas as mídias sociais, você precisa saber o que irá trabalhar em cada uma delas. Tenha em mente que o seu objetivo nas mídias sociais é engajar seu público-alvo para levá-lo a se relacionar com a sua marca e visitar o seu site.
- Quais mídias sociais são as mais relevantes dentro do seu setor de atuação? Veja alguns exemplos de mídias sociais de nicho: música (Spotify, SoundCloud), arquitetura (Houzz), estabelecimento comercial, loja, bar, restaurante (Swarm), entre outros.

#ficaadica
Descubra em quais mídias sociais os concorrentes estão e procure conversar com alguns *buyers personas* para saber quais mídias sociais eles mais utilizam quando interagem com o seu tema de atuação. Descubra novas mídias que possam ser importantes para seu negócio e fique mais próximo do seu público.

- **2º passo** – Definição do Plano Editorial. Quais são os assuntos principais que envolvem seu negócio? E os secundários? Qual a melhor linguagem para abordar o seu público? (Formal? Informal? Descolada? Técnica? Jornalística/Informativa? Narrativa? Descritiva? Poética? Publicitária? Metafórica? Prática?). Note que cada assunto pode demandar um estilo diferente. Olha só como o *Esporte Interativo* tem linguagem bem próxima da dos seus seguidores.

PDF exclusivo para Francismar Alves Martins Júnior - rm562869
yggdrasil.git@gmail.com

Figura 17 – Exemplo de linguagem nas redes sociais
Fonte: Facebook – Esporte Interativo (2020)

- **3º passo** – Escolha dos formatos para publicar o conteúdo. Pode escolher um blog vinculado ao seu site (ou um espaço de notícias no próprio site) para publicar conteúdo e divulgar o link nas redes sociais? Consegue desenvolver quais formatos internamente? (Texto + imagem? Somente texto? Precisa de recurso externo para diversificar o conteúdo?)

Procure, ao menos, usar texto com imagem ilustrativa no site, blog e redes sociais. Ao longo do tempo, trabalhe, também, outros formatos, como: vídeo, *podcast*, infográfico, ilustração, animação em 2D e 3D, aplicativos promocionais e quiz nas redes sociais. Lembra daquela história sobre conteúdo interativo, engajante e compartilhável, né? A Refinery29, site de conteúdo feminino bem conhecido nos EUA,

PDF exclusivo para Francismar Alves Martins Júnior - rm562869
yggdrasil.git@gmail.com

usa ilustrações dentro de suas editorias do Instagram. As ilustrações também apresentam bom engajamento e dão sensação de proximidade, relação mais pessoal.

Figura 18 – Exemplo de conteúdo diversificado – Ilustração
Fonte: Instagram – Refinery29 (2020)

- **4º passo** – Planejamento de ações em mídias sociais. Você deve analisar as seguintes questões:
    - Possuo um cronograma de lançamento de produtos?
    - Qual época do ano é mais importante para o meu negócio?
    - Existem datas comemorativas relevantes?
    - Tenho verba para publicidade? Quanto estou disposto a investir?
    - Vou contratar um terceiro ou vou usar somente recursos internos?

PDF exclusivo para Francismar Alves Martins Júnior - rm562869
yggdrasil.git@gmail.com

É importante fazer um planejamento anual/semestral com a estratégia e o Plano Editorial e um planejamento de ações para cada mês/semana, aberto ao improviso, espontaneidade e conteúdos quentes, de acordo com a agenda do momento, imprensa, iniciativas da concorrência e parcerias. A 99 aproveitou o Carnaval (uma sazonalidade) para fazer um post só sobre conscientização de assédio no Carnaval. Essa é uma oportunidade de engajamento que pode ser prevista e inserida no calendário editorial de postagens.

Figura 19 – Exemplo de conteúdo sazonal
Fonte: Instagram – 99 (2020)

- **5º passo** – Monitoramento da marca e conversas com o público – experimentação. Você deve analisar as seguintes questões:
    - Utilizo ferramentas gratuitas para monitorar?
    - Quando pretendo destinar verba para contratar uma ferramenta paga para monitoramento?
    - Além da minha marca, quais palavras-chave gostaria de monitorar?
    - A partir do monitoramento, quais insights pretendo obter? Melhoria de conteúdo? Produtos? Atendimento ao cliente?
    - Vou monitorar a concorrência? Quem?
    - Pretendo convidar o público para experimentar meu produto?

PDF exclusivo para Francismar Alves Martins Júnior - rm562869
yggdrasil.git@gmail.com

Outro ponto importante para sua estratégia é descobrir quem são os influenciadores (blogueiro/influenciador) da sua área. E, para determinar sua credibilidade, capacidade de difusão e de engajamento de público, avalie:

Relevância Audiência do blog	Relevância Audiência nas redes sociais	Confiança Identidade digital	Frequência, capilaridade e alcance
Número de acessos ao blog.	Seu impacto e quantidade de seguidores nas mídias sociais (Facebook, Twitter, Google+ e LinkedIn, etc.) mais importantes para o seu negócio	Sua identidade digital (do pseudônimo ou do nome de usuário), para saber o que os usuários pensam dele	Frequência da atualização de seus conteúdos
Número de leitores e comentários nos posts	Número de curtidas no Facebook	Perfil dos leitores	Regiões que abrange
Estatísticas dos botões de compartilhamento nos posts	Número de retweets no Twitter	Valores, linha editorial, temas abordados e posicionamento	O número de links que apontam para conteúdos publicados por ele nos buscadores e de blog para blog
	Recomendações no LinkedIn	Credibilidade e reputação	

Quadro 2 – Quem são os influenciadores
Fonte: Ana Paula Wey – Marketing de conteúdo e mídia propagável (2017)

Existem ferramentas para descobrir quem são os influenciadores. Por exemplo, com o Scup é possível identificar as pessoas que mais falam sobre a sua marca e se as menções são positivas, negativas ou neutras. Também é possível realizar monitoramento, SAC 2.0, CRM Social (com histórico de interação dos usuários) e gestão de perfis e de posts de redes sociais.

PDF exclusivo para Francismar Alves Martins Júnior - rm562869
yggdrasil.git@gmail.com

Figura 20 – Scup
Fonte: Scup (2020)

Os valores do influenciador devem estar em consonância com os valores da sua empresa e com os valores que a sua marca pretende transmitir.

Ah, importante dizer que existem inúmeras ferramentas de gestão de redes sociais, ok? Esses foram só dois exemplos, mas há uma lista enorme de possibilidades para todos os gostos e bolsos. Uma busca no Google vai ajudar você a encontrar várias delas. 😉

1.7 Tendências das mídias sociais

Bem, e já que você provavelmente usa as mídias sociais em sua vida, precisa estar muito atualizado sobre o que vem por aí! Ainda mais considerando o atual contexto de pandemia, em que muita coisa já mudou e ainda vai mudar.

O relatório Hootsuite (2021) apresenta a opinião de mais de 11 mil profissionais de marketing entrevistados a respeitos das tendências das mídias sociais para 2021. Em resumo, temos os seguintes pontos que foram apresentados para acompanhar de perto:

- As mídias sociais são consideradas um importante canal de aquisição de novos clientes, considerando principalmente que o contato presencial sofreu redução devido à pandemia. Mas as marcas não podem esquecer que, mesmo no formato on-line, o consumidor precisa ter uma boa experiência de compra. Para a criação dessa experiência, características que já fazem parte das mídias sociais podem ser exploradas – descoberta, conexão e

PDF exclusivo para Francismar Alves Martins Júnior - rm562869
yggdrasil.git@gmail.com

diversão. Muitas experiências, inclusive, já estão sendo criadas por meio de *lives, stories* e vídeos no TikTok.

- As marcas precisam entender exatamente o porquê de os consumidores consumirem o seu conteúdo nas mídias sociais. A depender do motivo, seja ele o entretenimento, a informação, a diversão e muitos outros motivos, a criação do conteúdo deve ser adaptada. Ou seja, antes mesmo de começar a "falar", as marcas devem "escutar" as pessoas.
- As coisas não são mais como antigamente, agora nossos avós estão cada vez mais conectados pela tecnologia. A chamada geração de *baby boomers*, que são pessoas nascidas entre 1946 e 1964, atualmente faz compras on-line e utiliza as redes sociais, principalmente o Facebook. Fica claro que as estratégias das mídias sociais precisam ser repensadas, passando também a serem direcionadas para esse público.
- Para saber se as estratégias das mídias sociais estão funcionando é importante saber quem são os seus seguidores nas redes sociais! Mas o que isso quer dizer? É importante identificar se aquele seguidor é um cliente fiel, se é um funcionário ou então alguém novo. Além de fazer essa identificação é importante quantificar essa informação, e a solução para isso é a integração de dados. Com um banco de dados ligado a sistemas, como Microsoft, Adobe ou Salesforce, será possível saber quem são seus seguidores.
- As marcas cada vez mais precisam mostrar o seu propósito diante da sociedade e do planeta. Isso ocorre porque os consumidores progressivamente demandam esse posicionamento, tendo sido intensificado no contexto da pandemia. Diante disso, as mídias sociais podem ser utilizadas como maneira de acompanhar e divulgar as ações que as marcas estão tomando em busca de melhorias sociais e ambientais.

Para fechar, independente das plataformas que vai escolher para fazer sua campanha, fica aí o aviso: as empresas precisam estar antenadas no ambiente em que elas estão inseridas (demográfico, econômico, político etc.), porque qualquer gafe pode ser motivo de fracasso de uma campanha. Cuidado com as redes sociais, pessoal!

FIAP

PDF exclusivo para Francismar Alves Martins Júnior - rm562869
yggdrasil.git@gmail.com

Bom, valeu o nosso *overview* sobre as mídias sociais, não é? Agora, nós podemos entrar muito mais no detalhe de cada uma delas... aguardem! 😉

FIAP

PDF exclusivo para Francismar Alves Martins Júnior - rm562869
yggdrasil.git@gmail.com

REFERÊNCIAS

ALEXA. **Top Sites in Brazil**. 2021. Disponível em: <https://www.alexa.com/topsites/countries/BR>. Acesso em: 13 abr. 2021.

BAREFOOT, D.; SZABO, J. **Manual de Marketing em Mídias Sociais**. São Paulo: Novatec, 2010.

BLANK, S. **Do sonho à realização em 4 passos:** estratégias para a criação de empresas de sucesso. Trad. Maria Cristina Sant'anna. Brasil: Évora, 2012.

CIPRIANO, F. **Estratégia em mídias sociais**. Rio de Janeiro: Elsevier, 2011.

D'ALAMA, L. **Glossário de Marketing Digital.** 2020. Disponível em: <https://resultadosdigitais.com.br/blog/glossario-de-marketing-digital/>. Acesso em: 13 abr. 2021.

DEARO, G. Gafes: 25 ações de marketing que saíram pela culatra em 2016. **Exame**. 2016. Disponível em: <https://exame.com/marketing/gafes-25-acoes-marketing-2016/>. Acesso em: 13 abr. 2021.

ESTADÃO. **Audiência dos blogs de moda reflete brasileiros reflete força do mercado mesmo em tempos de crise**. 2017. Disponível em: <https://www.estadao.com.br/foradeultimas/audiencia-dos-blogs-de-moda-brasileiros-reflete-forca-do-mercado-mesmo-em-tempos-de-crise/?srsltid=AfmBOopuWwtmGEqEonMJ2WA7fnrjXiB4evmfed-qYgi0iWs83Ew_d3ky>. Acesso em: 13 abr. 2021.

EVANS, D. **Marketing de mídia social**. Rio de Janeiro: Alta Books, 2009.

GABRIEL, M. **Marketing na Era Digital**. São Paulo: Novatec, 2010.

GOOGLE. **Marketing resources**. 2015. Disponível em: <https://www.thinkwithgoogle.com/intl/pt-br/marketing-resources/metricas/novos-donos-internet-classe-c-conectados-brasil/>. Acesso em: 13 abr. 2021.

HALLIGAN, B.; SHAH, D. **Inbound Marketing, revised and updated:** attract, engage and delight customers online. Nova Jersey: Wiley, 2014.

HOOTSUITE. **Social Trends 2021**. 2021. Disponível em: <https://hootsuite.widen.net/s/v7bkrbtlff>. Acesso em: 13 abr. 2021.

KANTAR. **As tendências das mídias sociais para 2017**. 2021. Disponível em: <https://www.kantaribopemedia.com/wp-content/uploads/2016/11/Kantar-Media_Brazil_SMTRENDS2017_V2.pdf>. Acesso em: 13 abr. 2021.

KOTLER, P.; KELLER, K. L. **Administração de Marketing**. 14. ed. São Paulo: Pearson Prentice Hall, 2012.

PDF exclusivo para Francismar Alves Martins Júnior - rm562869
yggdrasil.git@gmail.com

LAM, C. O que aprender com 10 campanhas de marketing viral. **Exame**. 2013. Disponível em: <https://exame.com/pme/o-que-aprender-com-10-campanhas-de-marketing-viral/>. Acesso em: 13 abr. 2021.

MARTINS, B. **Reclame AQUI é um dos sites mais influentes do mundo, segundo o Alexa**. 2019. Disponível em: <https://noticias.reclameaqui.com.br/noticias/reclame-aqui-e-um-dos-sites-mais-influentes-do-mundo-segundo_3759/>. Acesso em: 13 abr. 2021.

NEIL PATEL. **Novas redes sociais**. 2020. Disponível em: <https://neilpatel.com/br/blog/novas-redes-sociais/>. Acesso em: 13 abr. 2021.

NESTLÉ. **Nestlé com você**. Disponível em: <https://www.nestle.com.br/comvoce>. Acesso em: 20 abr. 2021.

PEREIRA, M. **9 melhores ferramentas para encontrar influencers**. 2019. Disponível em: <https://rockcontent.com/blog/ferramentas-para-encontrar-influencers/>. Acesso em: 13 abr. 2021.

REVELLA, A. **Buyer personas:** how to gain insight into your customer's expectations, align your marketing strategies and win more business. Nova Jersey: Wiley, 2015.

SAAD, F. **Mídias Sociais:** impactos e oportunidades para o Marketing Corporativo. Rio de Janeiro: Com2B, 2010.

STRONG JR., Edward Kellogg. **The psychology of selling and advertising**. Nova York: McGraw-Hill Book Company, 1925.

TWITTER. **Katty Perry**. 2020. Disponível em: <https://twitter.com/katyperry>. Acesso em: 13 abr. 2021.

VOLPATO, B. **Redes sociais mais usadas no Brasil**. 2020. Disponível em: <https://resultadosdigitais.com.br/blog/redes-sociais-mais-usadas-no-brasil/>. Acesso em: 13 abr. 2021.

WEY, A. P. **Marketing de conteúdo e mídia propagável**. São Paulo: FIAP, 2017.

SIMILARWEB. **Top Websites - Brazil**. Disponível em: <https://www.similarweb.com/pt/top-websites/brazil/>. Acesso em: 11 dez. 2024.

PDF exclusivo para Francismar Alves Martins Júnior - rm562869
yggdrasil.git@gmail.com